Nagels

Over absurditeit in het naleven van spelregels merkte Anton Kösters in een eerdere editie van MM op dat hij werd aangesproken op het feit dat niet iedereen meeroerde omdat er een speelster naar het toilet was gegaan. Dat kon hem zomaar 10 strafpunten opleveren. Het verhaal is waar, ik zat aan dezelfde tafel. Soms is het een voordeel genegeerd te worden want ik werd er niet op aangesproken, terwijl ik er net zo weinig aan kon doen als Anton.

Het husselen van de stenen is overigens wel een gevaarlijke bezigheid. Acht handen bewegen zich volstrekt ongecoördineerd over tafel. De spelregels vermelden (nog) in het geheel niets over het onderhoud van deze attributen. Zowel nail-art is zichtbaar, maar ook vaak rouwranden. Over het wassen van handen voordat de stenen worden beroerd is nog geen strikte regel geschreven. Menigmaal constateer ik dan dat mensen het toilet verlaten zonder de handen gewassen te hebben voor ze zich naar de speeltafel te begeven. Meestal blijft dit de gehele dag door mijn hoofd spoken en hoop ik die persoon niet aan tafel te treffen.

Zelf beschik ik over keiharde nagels. Om een schroef los te draaien heb ik geen schroevendraaier nodig. Daarbij wil ik nog wel eens een poging doen snaren op de gitaar te beroeren en daarbij is het handig als mijn nagels van mijn rechterhand enige lengte hebben. Het gevolg is dat ik bij het roeren onvermijdelijk iemand pijnlijk kan treffen.

Even zo vaak ben ik zelf het slachtoffer van een, hopelijk onbedoelde, poging tot doorboring van mijn huid. Ongevijlde nagels zijn het ergst en ik moet zeggen dat ik zelf ook geen vijl hanteer. Daarbij ben ik links zeer onhandig en het knippen van nagels aan mijn rechterhand, met een rechtshandige schaar, is een kolderiek spektakel. Er wil nog weleens wat misgaan, meestal dat mijn nagels te kort worden geknipt met risico van inscheuringen, en daarop volgend tamelijk scherpe restjes die de nodige winkelhaken waar dan ook kunnen veroorzaken. Daarom knip ik ruim drie dagen voor een toernooi mijn nagels zodat ze op de dag zelf voldoende zijn afgevlakt.

Tijdens de wereldkampioenschappen in E'Mei in China werd uitsluitend met automatische speeltafels gespeeld. Geen strafpunten voor het niet bijdragen aan het dooreen husselen van stenen, geen open wonden door onzachtzinnige aanraking. Alleen daarom al een verademing.

Zover zijn we in Nederland nog niet. We kunnen wel een beter beentje voorzetten. Wat te denken van een nagelcontrole vooraf? Niet een botweg "nee, je mag niet meedoen", maar een kleine batterij manicuren die op het laatste moment het nodige bijwerken.

Maar blijft gelden, of er nu automatisch of handmatig wordt geroerd: altijd je handen wassen na een gang naar het toilet. Want voor sommigen moet blijkbaar alles expliciet in de regels worden vastgelegd.

Adrie van Geffen

Mahjong Magazine
Jaargang 5 / nummer 1

Mahjong Magazine is een uitgave van de Nederlandse Mahjong Bond en verschijnt vier keer per jaar.

Losse nummers € 3,75 te bestellen via de website of het secretariaat.

Het overnemen van artikelen of delen van artikelen is toegestaan, mits toestemming is verkregen van de redactie.

Bestuur
Robert Rijnders, voorzitter
Janco Onnink, penningmeester
Paula Pereira Gomes, secretaris
Dimphy van Grinsven
Chris Janssen

http://www.mahjongbond.org
email: info@mahjongbond.org

Reacties / bijdragen

Reacties of bijdragen in de vorm van artikelen of columns worden zeer op prijs gesteld. U kunt ze sturen naar het redactieadres van Mahjong Magazine.

Sluitingsdatum kopij volgende nummer: **5 juni 2008**

Redactieadres
Rozengaardstraat 8
6441 TG Brunssum

redactie@mahjongbond.org

Lay-out
Robert Rijnders

Met bijdragen van
Eveline Broers
Adrie van Geffen
Anton Kösters

Omslag
Prototype WMC affiche
© Robert Rijnders

Speel online bij MahjongTime, officieel partner van de Nederlandse Mahjong Bond

Kwartaalblad van de Nederlandse Mahjong Bond

Jaargang 5 nummer 1

Maart 2008

mahjong magazine

Wereld Kampioenschap 2010 In Nederland

Verslag ALV 2008 | Clubs stellen zich voor
Snoopy speelt ook mahjong | Kingstone Kim's renaissance

VAN DE REDACTIE

Het eerste Mahjong Magazine van 2008 - de 5e jaargang alweer. Na het afhaken van vrijwel de complete redactie, was het best een lastige opgave om weer een 'rijk gevuld' blad aan de leden te kunnen voorleggen. Desondanks maar liefst 20 pagina's deze keer - het magazine moet "druktechnisch" uit een veelvoud van 4 pagina's bestaan en met de gebruikelijke 16 kwamen we deze keer niet uit...

In verband met het grote aantal nieuwe leden, leek het bijvoorbeeld een leuk idee om alle clubs zichzelf (nog eens) te laten voorstellen. Nou hebben niet alle clubs zo'n "even voorstellen" pagina op voorraad, dus in dit nummer alvast een paar en verder hebben we wat "algemene info" van de andere clubs opgenomen. Blijft overigens staan dat iedere club per magazine de ruimte heeft / krijgt om over het wel een wee van de club en haar leden te schrijven; een eigen 'clubpagina' zogezegd.

Verder hopen we - naast Adrie van Geffen en Anton Kösters - meer leden bereid te vinden tot het 'met enige regelmaat' inleveren van een stukje. Het blad is er weliswaar *voor* de leden, het mag best wat meer *van* de leden worden.

Bij deze dan ook de oproep aan iedereen om met kopij te komen. Natuurlijk had het magazine de afgelopen jaren zonder jullie inbreng ook niet kunnen verschijnen, dus daaraan verandert feitelijk niets. Maar waar het voorheen meer een redactionele aangelegenheid was welke artikelen er werden geplaatst en hoe, daar leggen we dat nu meer in de handen van de clubs en de leden zelf.

redactie@mahjongmagazine.org
Rozengaardtstraat 8
6441 TG Brunssum

In dit nummer

Van het bestuur 3
Dimphy van Grinsven stelt zich voor 4
Clubs - de Dertien Wezen / Clubs kort: de Drie Seizoenen en de Negen Poorten 5
Snoopy doet het online 6
Clubs - Fu-Hing: hoe de grootste club van Nederland ontstond 7
Clubs - De Vier Winden: Harry de Weert vat de afgelopen 10 jaar samen 8
Kingstone Kim's renaissance 9
Mahjongvaria: mahjongvraagstuk en mahjong op de Nintendo 10
Clubs kort: de Rode Draak, de Kongrovers, ENMV, de Gouden Draak en Riichi Nederland 11
Clubs - de Oase: verslag van een actief jubileumjaar 12
Clubs - Bamboe Acht: leden aan het woord 13
Toernooiverslagen 14
Clubs kort: de Drie Wijzen en Parkstad Mahjong 15
Ranglijsten 16
Kalender 18
Op de lat 20

5e Fu-Hing Toernooi

Op **20 april 2008** is het weer zover!

Het landelijke Hong Kongtoernooi zal worden gehouden in de bovenzaal van restaurant Fu-Hing, Kerkstraat 11 te Varsseveld.

Meedoen? Maak € 12,50 over op bankrekeningnummer 50.13.81.260 t.n.v. Mahjongclub Fu-Hing, Dinxperlo (o.v.v. Mahjongtoernooi 20 april)

Zaal open vanaf 09:45 uur
Aanvang 10:30
Telefoon: 06-45224895

Het Nederlands Kampioenschap MCR wordt dit jaar georganiseerd door de Drie Wijzen en wel op **31 mei en 1 juni** in Almere.

Deelname inclusief lunch kost € 30 (€ 40 voor niet-leden van de bond) over te maken op rekening 156.56.28 t.n.v. de Drie Wijzen, Brunssum.

Het NK is tevens kwalificatietoernooi voor het OEMC 2009.

Kijk voor meer info op http://toernooi.dedriewijzen.com

Met de toewijzing van de kwalificatietoernooien voor het OEMC, staat op de kalender nu al een toernooi voor 2009. Gelukkig is de kwalificatieprocedure voor het WMC van 2010 nog niet bekend…

Zondag 20 april
Varsseveld, Fu-Hing Toernooi (Hong Kong).
Maak €12,50 over op 50.13.81.260 t.n.v. Mahjongclub Fu-Hing Dinxperlo. Zie ook de pagina hiernaast.
Info: toernooi@mahjongclubfuhing.nl
Internet: www.mahjongclubfuhing.nl

Zaterdag 10 mei
Mechelen (B), Groene Draak Toernooi (MCR). Dit is het 2nd Belgium Open, maar het is *geen* MERS toernooi. Maak €13,00 over op 734-3960769-74 /
IBAN BE16 7343 9607 6974 BIC KREDBEBB (adres: Geert Thyssen, Jan Van Avondtstraat 25, 3012 Wilsele, België) – **let op**: gezien het beperkte aantal plaatsen, kun je beter eerst even contact opnemen met de organisatie. Info: thyssengeert@gmail.com
Internet: users.telenet.be/groene.draak.mechelen/

Zaterdag 31 mei & zondag 1 juni
Almere, Tile Hog – 4th Dutch Open +* (MCR).
Deelname inclusief lunch op beide dagen kost € 30 (niet-leden €40) over te maken op 156.56.28 t.n.v. De Drie Wijzen Brunssum. **Let op**: wil je dit toernooi laten meetellen voor de kwalificatie OEMC, dien je je ***voor 15 mei*** op te geven bij de organisatie en de secretaris van de bond. Inschrijvingen na 15 mei worden op een wachtlijst geplaatst en alleen toegelaten in viertallen.
Internet: toernooi.dedriewijzen.com

Zaterdag 21 & zondag 22 juni
Hannover (D), Europees Kampioenschap Riichi. In principe kun je je voor dit toernooi niet meer opgeven.
Internet: eng.riichi.nl

Zaterdag 2 & zondag 3 augustus
MahjongTime, 1st Online Dutch Open (MCR) +
Open voor alle leden van MahjongTime – meer info op www.mahjongtime.com

Zaterdag 13 september
IJsselstein, Negen Poorten Toernooi (MCR) *
Maak € 15,00 (€ 20,00 voor niet leden van de bond) over op 49.922.45 t.n.v. De Negen Poorten IJsselstein. De inschrijving sluit op 29 juni 2008 – hierna alleen nog via de wachtlijst.
Internet: home.hetnet.nl/~denegenpoorten

Zaterdag 27 september
Almere, Kinryu Majan Taikai (Riichi)
Dit is het 2e toernooi om het Nederlands Kampioenschap; de kampioen wordt direct na afloop van dit toernooi bekendgemaakt. Maak €12,50 over op 156.56.28 t.n.v. De Drie Wijzen, Almere o.v.v. KMT 2008.
Info: toernooi@dedriewijzen.com
Internet: toernooi.dedriewijzen.com/riichi

Zaterdag 4 oktober
Rotterdam, Nederlands Kampioenschap NTS.
E-mail: info.enmv@gmail.com
Internet: www.enmv.nl

Zaterdag 15 & zondag 16 november
Nijmegen, Gouden Draak Jubileum Toernooi (MCR) *+
Meespelen kan alleen op beide dagen – i.v.m. de kwalificatie voor het OEMC vervalt het traditionele vriendschapstoernooi van de zondag. Inschrijving: €35, inclusief lunch op beide dagen. Postgiro 96.57.936 t.n.v. M. Rep, Nijmegen, ovv Gouden Draak Jubileum Toernooi
Internet: goldendragon.mahjongnews.com

Zaterdag 20 december
Bondstoernooi (onder voorbehoud – het toernooi kan eventueel nog verzet worden naar 13 december).

11 januari 2009
Amsterdam, Kongrovers Toernooi (MCR) *
Het 4e en laatste kwalificatietoernooi voor het OEMC – direct na afloop van dit toernooi, is bekend wie Nederland mag vertegenwoordigen in Oostenrijk.
Maak € 12,50 over op 138.62.98 t.n.v. G. van der Vegt Zaandam. De inschrijving sluit 1 december 2008 – daarna alleen nog via de wachtlijst.
Info: gert@kongrovers.nl
Internet: www.kongrovers.nl

+ Telt mee voor de Europese Ranglijst (MERS / MORSE).
* Kwalificatietoernooi OEMC 2009
(Almere, IJsselstein, Nijmegen en Amsterdam).

+++

Aanmelden voor de kwalificatie OEMC 2009?
Stuur **voor 30 mei** een e-mail met je gegevens naar de secretaris van de bond (let op: als je Almere wil laten meetellen, dien je je **voor 15 mei** aan te melden). Vergeet niet te vermelden of je op de reservelijst wilt worden geplaatst. Doe je dat niet, kom je ook **niet** op de reservelijst! E-mail: secretaris@mahjongbond.org
Zie voor de voorwaarden:
www.mahjongbond.org/docs/KwalificatieOEMC2009.pdf

... Maar die krijgen nu hun eerste Mahjong Magazine in de bus en zijn dan ook 'om'. Daarmee sloot ik de vorige "Van het bestuur" af, in de veronderstelling dat de nieuwe leden het laatste nummer van 2007 ook al zouden ontvangen. Dat was echter niet het geval, dus bij deze wens ik alle nieuwe leden veel plezier met hun eerste Mahjong Magazine...

Belangrijkste gebeurtenis in 'Nederland - Mahjongland' afgelopen maanden was, naast de start van het nieuwe 'toernooiseizoen', toch wel de Algemene Leden Vergadering. Die was op 16 februari in IJsselstein en in sommige opzichten was die memorabel.

Natuurlijk was daar het afscheid van Martin Rep, oud-voorzitter en bestuurslid van het 1e uur. Hij was er zelf niet bij, maar natuurlijk werd er wel bij stilgestaan. Dimphy van Grinsven werd verkozen tot nieuw bestuurslid - zij stelt zichzelf elders in dit nummer even voor.

Dat er eenmansclubs ontstonden na het afhaken van de Hilversumse Groene Draak, werd door de leden niet gewaardeerd - die discussie is nu gelukkig gesloten, wat niet wegneemt dat we het betreuren dat een aantal mensen nu geen bondslid meer zijn. Daar staat tegenover dat we inmiddels 275 leden tellen en dat is toch zeker ook vermeldenswaard.

Een ander belangrijk punt op de agenda was de kwalificatieprocedure voor het OEMC van 2009 in Oostenrijk. Nederland mag vooralsnog zeggen en schrijven 16 deelnemers afvaardigen naar dat OEMC. En aangezien Sjef Strik de laatste wildcard ooit kreeg, blijven er nog 15 plaatsen over. Met naar verwachting meer dan 50 gegadigden daarvoor, belooft de kwalificatie weer een spannende aangelegenheid te worden. De leden steunden het voorstel om - zoals voor het OEMC van 2007 - vier bestaande toernooien als kwalificatietoernooi aan te wijzen: Almere (tevens NK), IJsselstein, Nijmegen en Amsterdam.

Hoogtepunt was echter wel de steun van de leden voor de Nederlandse kandidaatstelling voor het Wereld Kampioenschap Mahjong (WMC) in 2010. Daarmee is het zo goed als zeker dat Nederland dat WK ook daadwerkelijk gaat organiseren. Na het succes van het 1e OEMC en de 'grandeur' van het afgelopen WK in Chengdu, zal het een enorme klus worden om ook dat tot een memorabele gebeurtenis te maken. Het bestuur heeft er echter alle vertrouwen in en een eerste 'taskforce' is al bezig met het opstellen van het draaiboek. We houden jullie uiteraard op de hoogte - het lijkt nog zo ver weg, maar de ervaring leert dat dat slechts schijn is...

Ik wens iedereen ook voor 2008 weer de broodnodige '*wong*' bij zijn of haar mahjongavonturen!

Robert Rijnders
Voorzitter

+++

Nieuwe drukker

We hebben in het AC Nuth, Activiteiten Centrum Nuth en dus niet te verwarren met de restaurantketen Albert's Corner, een goede drukkerij gevonden. Niet dat Multi-Copy het de afgelopen jaren nou zo slecht heeft gedaan, maar het AC Nuth is onderdeel van SGL, de Stichting Gehandicaptenzorg Limburg. En daar werken mensen die niet (meer) in het reguliere arbeidsproces aan de bak komen en het centrum draait zonder winstoogmerk. Dan blijkt toch dat het best goedkoper kan en kwalitatief is het zeker niet minder. We hebben het magazine voor het eerst in een (A4) enveloppe met 'bondssticker' laten versturen, waarbij we ook nog eens een TNT contract voor partijenpost hebben kunnen afsluiten (gezien het toegenomen aantal leden en dus verzendingen, kon dat nu ook). Vandaar het 'Port betaald' stempel in plaats van de oude, vertrouwde postzegel.

Dimphy van Grinsven werd tijdens de ALV in het bestuur gekozen
Op deze pagina een interview met zichzelf

Speel je al lang Mahjong?

Nee niet echt, sinds september 2006 dus zo'n 1 ½ jaar nu.

Hoe kwam je met Mahjong in aanraking?

In het voorjaar van 2006 schreef Conny Scheffler een enthousiast verhaal in ons personeelsblad: de Kaleidosscoop (van de gemeente Oss) ik had er nog nooit van gehoord, maar het wekte mijn interesse. Op dat moment had ik het echter veel te druk om iets te ondernemen, dat kwam er pas van op 31 augustus, toen heb ik Conny gebeld. Maar helaas: "Conny werkt hier niet meer" kreeg ik te horen...

Via via kwam ik aan haar privénummer en op 1 september kreeg ik van Chris en Conny mijn eerste les.

Je bent toen natuurlijk lid geworden van De Gouden Draak?

Jazeker, maar ook van De Dertien Wezen, want ik woon er precies tussenin en Mahjong verveelt mij nooit.

Inmiddels heb ik zelf ook een aantal collega's enthousiast gemaakt en daarmee speel ik ook 1x per 14 dagen in mijn woonplaats Berghem.

Volgende week komt de eigenaresse van het plaatselijke Chinees restaurant een kijkje nemen. Dat lijkt me heel leuk, maar ik betwijfel of ze de Chinese regels kent die wij spelen.

We zien je ook regelmatig op toernooien, ook in het buitenland!

Ja, die sfeer en de spanning dat vind ik echt heel leuk. En….de resultaten vallen mij ook niet tegen, al zeg ik het zelf. De internationale en buitenlandse toernooien vind ik het leukst.

Parijs vorig jaar was geweldig (niet in de laatste plaats door het mooie weer). Lekker op zondag, buiten spelen in april op een terrasje. Er kwam zelfs een lokaal blad filmen en een interview afnemen met enkele spelers.

De zomervakantie staat ook al gepland: augustus Dunaújváros in Hongarije en aansluitend Feldkirchen in Oostenrijk.

Wat wordt jouw rol in het bestuur?

Daarover spreken wij nog binnen het bestuur, maar ik wil mij in ieder geval graag inzetten voor promotie van de bond en zo proberen meer mensen het spel te leren en bij de bond te krijgen. Het aanleren van de Chinese regels aan mensen die het spel alleen van de "wegklikvariant" van de PC kennen, is voor mij steeds weer een uitdaging.

Je merkt heel snel of ze door het spel geraakt worden, als dat zo is kan ik daar echt van genieten. Ik waarschuw altijd wel voor de verslavende werking…

En ja, ik ben er zelf ook aan verslaafd geraakt kun je wel zeggen!

Dimphy van Grinsven

Dimphy met haar team 'All Types' voor het French Open met links Anton Kösters, 2e van rechts Janco Onnink en helemaal rechts Nghiep Ly (F).

Europese Ranglijst

New	Old	Name	Ctry	PNT
1	1	Emmanuel Tai Leung	FRA	852
2	2	Anders Labich	DEN	851
3	3	Luca Gavelli	ITA	834
4	4	Martin Wedel Jacobsen	DEN	816
5	5	Angela Plebani	ITA	810
6	6	Sune Korreman	DEN	793
7	10	Pál Halász	HUN	783
8	7	Olivier Boivin	FRA	782
9	35	Andreas Riha	SK	781
10	8	Norbert Tschinkel	AUT	779

Op de EMA ranglijst een nieuwe Nederlandse "koploper": Gertjan Davies is nu de hoogst genoteerde landgenoot, op de 20e plaats. Aan de top veranderde niet erg veel; Andreas Riha stormde de Top 10 binnen maar de top 6 bleef ongewijzigd.

Hiernaast de complete Top 10...

New	Old	Name	Ctry	PNT
20	21	Gertjan Davies	NDL	741
21	19	Sjef Strik	NDL	736
25	24	Ton Rijnders	NDL	712
30	30	Marianne Croeze	NDL	685
33	29	Anton Kösters	NDL	678
34	33	Eveline Broers	NDL	676
41	39	Gerda Van Oorschot	NDL	660
42	40	Adrie Van Geffen	NDL	660
44	42	Dirk Borst	NDL	647
45	43	Wil Meijer	NDL	643
54	51	Robert Rijnders	NDL	602
56	56	Anita Neve	NDL	589
63	58	Jaap Croeze	NDL	574
65	62	Janco Onnink	NDL	568
66	64	Chris Scheffler	NDL	565
67	65	Gert Van der Vegt	NDL	560
68	66	Désirée Heemskerk	NDL	560
69	67	Harry Kal	NDL	554
71	71	Rudy Wong Chung	NDL	552
73	74	Leni Janssen	NDL	545
80	82	Ma Prem Sohana	NDL	523
81	78	Berrie Heijn	NDL	521
82	79	Jacobine Van der Horn	NDL	518
83	81	Wim Rijnders	NDL	507
84	83	Ida Van der Bij	NDL	503
86	80	Martin Rep	NDL	500
89	89	Piet Scholte	NDL	486
93	94	Yvonne Van der Heide	NDL	483
95	96	Annemiek Mallee	NDL	481
97	97	Betsie Daanen	NDL	477

Er staan in totaal 93 Nederlanders op de lijst en dat zijn er helaas te veel om ze hier allemaal te kunnen laten zien. We tonen alleen de Nederlandse bondsleden die een plaats in de Top 100 hebben…

Aangezien er voor de Nederlanders (behalve Anton Kösters natuurlijk die in het Oostenrijkse Brück an der Mur in het 'Bamboo Tournament' uitkwam en 25e werd) weinig te beleven was internationaal gezien, zijn de positieverschuivingen minimaal.

Bondssecretaris Paula Pereira Gomes staat tussen de Nederlanders op de 50e plaats.

Kijk voor de complete lijst op de EMA-site:

http://mahjong-europe.org/ranking/

De oplossingen van het mahjongvraagstuk op pagina 10.

1. Hier gaat Cirkel 9 de deur uit. Je bent nu wachtend op Cirkel 5 (Concealed Hand, All Chows, All Simples, Mixed and Pure Double Chow en een Closed Wait, totaal 9 punten). En als je toch nog een Cirkel 4, 7 of 8 trekt, dan kan je altijd nog naar 7 Tweelingen.

2. Hier is één van de twee Cirkel 8 de klos. Je kan nu wachten op Bamboe 2 of 5 (Concealed Hand, All Simples, Two Concealed Pungs en een Double Pung, totaal 8 punten).

3. Misschien vreemd, maar je moet nu één van de vier Cirkels 9 weggooien. Er zijn dan 5 bruikbare stenen die je van tafel mag chowen of zelf mag trekken (Bamboe 3 en 8 en Karakter 1, 4 en 7). Afhankelijk van welke steen je krijgt kan je het vervolg bepalen. Na nog een chow ben je wachtend. Outside Hand of Mixed Triple Chows vormen de basis van een winnende hand, met minstens 8 punten. Deze aanpak is altijd beter dan de vier Cirkels 9 houden (als gesloten kong of als pung en onderdeel van een chow). In feite lever je dan je sluitpaar in en probeer dat maar weer eens terug te krijgen!

Reageren? Stuur een e-mail naar de redactie.

(Advertentie)

Spoeling

Adrie van Geffen

Niemand heeft het ooit over spoeling die dikker wordt. Dat kan alleen dunner en waar dat eigenlijk op slaat is alleen aan etymologen bekend. Dus zonder te weten waarover ik het heb, durf ik toch te stellen dat de spoeling dunner wordt. Niet alleen vallen er toernooien af (de Drie Wijzen in Almere organiseren geen NTS meer, de Witte Draak in Hilversum en de Groene Draak in Mechelen zijn geen bondstoernooien meer), ook het aantal deelnemers dat de minimaal vereiste vijf toernooien in twee jaar haalt, is nu met zo'n 10% verminderd. Met het uitsluiten van niet-bondsleden van deelname aan toernooien vermindert dat aantal nog verder. Daar staat wel weer tegenover dat er veel nieuwe leden bijgekomen zijn, waarvan mag worden gehoopt dat die zich ook op toernooien zullen gaan laten zien.

Bovenstaand zal het meeste zorgen voor wijzigingen in de ranglijst. Ondertussen is de pikorde wel bekend en gaat het om de enkele zeperd. De verschillen in de top zijn mini- en marginaal. Ingrid zal weer naar boven klauteren en Désirée heeft een eerste plaats in het vooruitzicht omdat het Drie Wijzen Toernooi met NTS-regels dit jaar niet plaatsvindt en een erbarmelijke uitslag van twee jaar geleden in de prullenbak verdwijnt. Eveline en Ton zullen hun best moeten (blijven) doen. Verder ligt in de lijn der verwachting dat Anton Kösters zich zal gaan mengen in de top 5.

Het aardige van een dunnere spoeling is wel dat de onderste regionen, waarop ik weleens heb zitten foeteren, nog steeds onderste regionen blijven, maar in absolute zin een aantal plaatsen stijgen. Als de clubnamen worden toegevoegd in de lijst, dan kan ineens blijken dat de Rotterdamse ENMV toch wel erg sterke spelers herbergt. Misschien gelijk een suggestie om weer een nieuw lijstje te gaan maken: clubsterktes.

Ideeën over hoe dit te berekenen zijn zoals altijd welkom. De spoeling wordt dunner, dus je moet toch iets?

Nu	VL	Spelersnaam	Pnt	Nu	VL	Spelersnaam	Pnt
1	1	Eveline Broers	830	41	51	Martin Rep	525
2	2	Désirée Heemskerk	813	42	42	André Rijnders	520
3	3	Ton Rijnders	803	43	54	Ans Hoogland	518
4	7	Ingrid Broeder	782	44	44	Eugenie Teunissen	518
5	5	Rudi Wong Chung	779	45	59	Margriet Groen	492
6	6	Diana Westdijk	768	46	53	Ria Vlaar	488
7	8	Adrie van Geffen	762	47	62	Yvonne Heemskerk	484
8	10	Chris Scheffler	762	48	61	Dimphy van Grinsven	481
9	9	Anton Kösters	747	49	60	Diana van de Wetering	475
10	11	Dirk Borst	742	50	63	Ida van der Bij	475
11	12	Gert Jan Davies	738	51	49	Marjan Demmer	473
12	16	Yvonne van der Heide	729	52	65	Franz Korntner	468
13	20	Sohana Ma Prem	720	53	70	Christien Kruijsse-Kal	468
14	15	Paula Pereira Gomes	717	54	66	Jack'lien Pilgram	459
15	13	Robert Rijnders	716	55	48	Joke Driehuijs-van Hees	455
16	19	Sjef Strik	714	56	68	Frederike Ouderkerk	451
17	26	Anita Neve	713	57	71	Jan Ketzer	447
18	14	Gerda van Oorschot	710	58	57	Riet Wedda	445
19	27	Dicky Rep	703	59	74	Wil Meijer-Kal	444
20	22	Betsie Daanen	700	60	67	Ada Ketzer-de Wit	440
21	23	Leni Janssen	695	61	72	Marianne Strik	434
22	17	Marianne Croeze	692	62	73	Margareta Rooimans	433
23	25	Janco Onnink	691	63	76	Dewi Sastriasaputra	419
24	29	Piet Scholte	674	64	79	Lenie van Doorn	417
25	18	Hans Rijnders	669	65	77	Frans Roquas	414
26	21	Wim Rijnders	666	66	75	Teus Kamper	411
27	28	Jaap Croeze	652	67	78	Riek Strik	411
28	30	Greet Kamper	630	68	82	Annemiek Mallee	402
29	32	Gerard Strik	620	69	80	Jacobine van der Horn	398
30	33	Zeger de Jong	616	70	84	Wil Foekema	396
31	34	Arthur Schouten	592	71	85	Chris Janssen	394
32	36	Albert de Bakker	579	72	88	Janine Scholtemeijer	386
33	39	Conny Scheffler	572	73	89	Eline West	382
34	40	Paul Deege	567	74	81	Jeroen Meijer	375
35	37	Gert van der Vegt	554	75	90	Joos Bijl	354
36	43	Harry Kal	552	76	91	Wilmar Kränzlein	342
37	38	Maurice Demmer	544	77	24	Hanneke Morel	304
38	46	Berry Heijn	539	78	96	Cor Hoogland	289
39	47	Marja van Diggele	528	79	95	Rien Viergever	243
40	58	Petra Elferink	528	80	97	Tonia Strik	195

De Dertien Wezen

"De Dertien Wezen"
MAHJONGCLUB

De Dertien Wezen(lijke) feiten over een mahjongclub.

1. Mahjongclub De Dertien Wezen is de snelst groeiende mahjongclub van Nederland. Anderhalf jaar geleden gestart met 16 leden en in korte tijd uitgegroeid tot een bloeiende club met 35 leden.
2. De club speelt in de oneven weken op maandagavond in het restaurant van herberg De Gouden Leeuw in Berlicum. Gestart in het opkamertje van de herberg, voor enkele maanden verhuisd naar de bovenverdieping en nu gezeten op heerlijke fauteuils in het mooie restaurant wordt er gestreden om de tafelpunten.
3. De verhouding man:vrouw is 1: 5. Het jongste lid is 17 jaar, de oudste 75 en de gemiddelde leeftijd is 51 jaar.
4. De winnaar van de laddercompetitie mag de clubtrofee (dertien gelukspoppetjes op een perspex plaat) voor een jaar thuis neerzetten en de winnaar met de hoogste score op de clubavond krijgt de ketting van 13 gekleurde, gehaakte gelukspoppetjes omgehangen. Vooral de mannen dragen dit sieraad met trots!!
5. In mei worden in de tuin bij Dimphy de eerste clubkampioenschappen gehouden. Deze spannende dag sluiten we af met een heerlijke barbecue!
6. Briesje, Dertienwezen, F0904, Eeva, Alri en Fleurtje zijn de fictieve namen van een aantal clubleden op Mahjong Time, de site waar je online met elkaar kan spelen.
7. In oktober 2007 heeft er een artikel over de club in het Brabants Dagblad gestaan in de rubriek De Vereniging: over de bezieling van verenigingsmensen uit de regio Den Bosch.
8. De website van de club wordt door Dimphy en John onderhouden.
9. Regelmatig hebben diverse clubleden afspraken om bij elkaar thuis nog eens extra te spelen.
10. De algemene ledenvergadering in september werd afgesloten met een mahjongbingo met diverse leuke prijsjes.
11. Er is één tafel waar nieuwe leden samen met een meer ervaren lid de regels en de puntentelling van het spel leren—aan deze tafel wordt in een aangepast tempo gespeeld.
12. De opkomst per avond is groot, meestal wordt er aan 7 tafels gespeeld!
13. We zijn van plan om via het Mahjong Magazine regelmatig wat van De Dertien Wezen te laten horen.

Gerda van Oorschot / Website: http://www.dedertienwezen.nl

Clubs kort

De Drie Seizoenen uit Almere is ook al meer dan 20 jaar actief. De club werd namelijk in 1985 opgericht. In 2007 werd besloten volledig op de "nieuwe" MCR regels over te stappen, maar op de vrije avonden is er ook de mogelijkheid NTS te spelen.

Iedereen kan lid worden van onze club. Wie het spel al wel beheerst, maar misschien nog niet het MCR kent, kan na het volgen van een verkorte cursus al snel aan onze spannende competitie deelnemen.

We spelen van september tot mei / juni wekelijks op woensdagavond. De ene week is voor de competitie en de andere week is een zogenaamde 'vrije avond'.

http://www.dedrieseizoenen.nl

Mahjong vereniging
"DE NEGEN POORTEN"

De leden van de **Negen Poorten** komen op drie van de vier donderdagavonden bijeen op hun locatie, sporthal "de Poortdijk" in IJsselstein, voor hun potje mahjong. Op twee avonden wordt het MCR gespeeld, de avond daartussenin is "vrij" - dan kunnen ook andere varianten gespeeld worden.

Het is een grote club, met meer dan 30 leden, waardoor er met spelers van alle niveaus gespeeld kan worden.

Vanaf 2006 organiseert de Negen Poorten in september het gelijknamige toernooi.

http://home.hetnet.nl/~denegenpoorten

Meer clubs kort op pagina 10

Snoopy al eens mahjong zien spelen? Dat kan op MahjongTime!

Mahjong Time organiseerde twee grote 'online' toernooien en beide werden gewonnen door Juliani Leo, JulJul voor haar MahjongTime vrienden. Steevast gebruikt ze voor haar 'avatar' een plaatje van Snoopy. Wie is zij en kunnen we haar ook verwachten op echte toernooien?

Eerst maar eens een korte introductie van jezelf.

Jul: Ik kom oorspronkelijk uit Jakarta, Indonesië, maar ik woon al bijna 20 jaar in Atlanta, Georgia (VS). Ik werk fulltime bij een kredietverstrekker en ben getrouwd, geen kinderen.

Hoe heb je mahjong leren spelen en speel je ook buiten MJT?

Jul: Ze zeggen wel eens dat het 'in je bloed zit'. Mijn vader is een enthousiaste en goede mahjonger – hij leerde het van zijn vader en heeft het op zijn beurt mij geleerd. Ik speelde online bij de Internet Mahjong Server (IMS) vanaf 1995. Die site ging uit de lucht (wegens 'hacking' en misbruik – red.) en ik was dan ook blij toen MJT online kwam. Ik heb niemand om 'in het echt' mee te spelen, ik kan althans niemand vinden en mijn man speelt niet – ik hou het dus maar bij MJT.

En hoe bevalt dat?

Jul: Ik denk dat het de beste plek is om online mahjong te spelen – alle varianten kun je er spelen en ik denk dat het voor iedereen gelijke kansen biedt. Natuurlijk gaan ze nog door de verschillende stadia van ontwikkeling en sommige dingen kunnen / moeten verbeteren. Maar ik denk dat ze hun best doen en ik probeer mijn steentje bij te dragen door mijn commentaar en suggesties over te brengen.

Waarom speel je eigenlijk geen Hong Kong?

CO (MCR) is echt mijn spelletje – de vele mogelijkheden en variaties maken het uitdagend. Ik speel geen Hong Kong omdat ik die variant saai vind (Ze speelt trouwens niet alleen CO - ze heeft ook hoge rankings in Riichi en Amerikaans en won in die laatste variant ook een online (geld)toernooi – red.).

Okay – en hoe denk je over 'live toernooien'?

Jul: Zoals ik al zei: ik heb hier niemand om mee te spelen, laat staan dat er toernooien zijn. Ik wilde vorig jaar wel naar Chengdu, maar moest dat op het laatste moment afzeggen. Ik ben nu wel van plan om naar Oostenrijk te gaan volgend jaar (OEMC) en ik hoor dat het volgende wereldkampioenschap wel eens in Nederland zou kunnen plaatsvinden – daar wil ik dan misschien ook wel naar toe…

Wat is je geheim? Je hebt de belangrijkste online toernooien gewonnen – dat kan niet alleen geluk zijn.

Jul: Nou, om eerlijk te zijn, dat ik won was voor mij ook een verrassing. Gedurende beide toernooien ging het op een gegeven moment helemaal niet zo goed en ik zag mezelf niet terugkomen, laat staan winnen. Dat zoiets toch gebeurt, heeft zeker ook te maken met de pech van de anderen, maar ik hou het toch op mijn eigen geluk. Ik wens altijd eerst geluk en probeer vervolgens zo snel mogelijk mahjong te maken.

Okay, geluk heeft er mee van doen, dat is duidelijk. Belangrijker lijkt me echter je laatste opmerking: 'zo snel mogelijk mahjong maken'.

Jul: Ja dat klopt. Het belangrijkste is zo snel mogelijk – en dus als eerste – mahjong te maken. Natuurlijk, als ik de hand en de kans heb of krijg, probeer ik ook de 'mooiere' spellen te maken. Maar dat keert zich vaak tegen je en dan maakt iemand anders wel die snelle mahjong. Mooie spellen zijn gewoon moeilijk(er) te maken.

Laatste vraag: hoe zit dat met Snoopy?

Jul: Ik heb Snoopy altijd leuk gevonden, mijn hele leven al. Ik heb ook een paar Sanrio karakters (gelijkend op 'onze' Nijntje – red.) die ik leuk vind, maar Snoopy is gewoon mijn favoriet.

Dus, als jij ook eens tegen Snoopy wilt spelen, Jul is bijna iedere dag wel online voor een paar rondjes. En het ziet er naar uit dat we haar binnenkort ook op 'live' toernooien mogen verwelkomen. En hoewel ze het maar niks vindt om met de huidige wereldkampioen (Li Li) vergeleken te worden, laat staan om te worden gebombardeerd tot potentiele opvolger, ze is een formidabele tegenstander en, zoals ze zeggen: noblesse oblige…

Robert Rijnders

<<<

Voor het eerst wordt dit namelijk in twee toernooien (samen met het KMT in september) beslecht.

Gertjan Davies (op de foto hieronder in het midden) nam alvast een voorschot op de titel, want hij won vandaag en wel met ruime voorsprong. Ook voor Gertjan was het zijn eerste toernooizege ooit - de debuterende Maurice Demmer (links) werd tweede, ruim voor Sohana Ma Prem (rechts) die dit keer wel echt derde werd.

De Top 10 in Leusden:

1. Gertjan Davies
2. Maurice Demmer
3. Ma Prem Sohana
4. Chris Scheffler
5. Ans Hoogland
6. Paula Pereire Gomes
7. Robert Rijnders
8. Gerda van Oorschot
9. Marianne Croeze
10. Cor Hoogland

+++

Ans en Cor Hoogland debuteerden ook op een riichitoernooi vandaag en zeker niet onverdienstelijk. Zij beleefden de dag als volgt:

"*Na flink wat oefenpotjes met Dicky en Martin Rep in Nijmegen en Toldijk wilden beide Mahjongspelers wel eens kijken hoeveel er was geleerd maar toch vooral een potje Mahjong spelen!*

Na rondes met verlies en winst bleek uiteindelijk dat Ans de 5e plaats en Cor de 10e plaats had ingenomen. Voorwaar geen slecht begin in de voor ons dus nog relatief nieuwe wereld van het Riichi mahjong.

Het was een oergezellige dag en een goede organisatie. Wij hopen nog heel wat van deze dagen te mogen meemaken en deze dag was natuurlijk een opmaat naar Hannover, in juni.

Dicky en Martin, bedankt voor al die uurtjes gezelligheid, onderricht en het geduld!

Cor Hoogland"

Wil jij ook jouw "toernooiervaringen" delen met de andere leden? Stuur je verhaal naar de redactie.

Clubs kort

Vervolg van pagina 10

HU maniac

De Drie Wijzen spelen al sinds eind jaren zeventig hun geliefde mahjong. Eigen, op het Rode Boekje gebaseerde regels eerst, maar sinds ze aan toernooien zijn gaan meedoen (1996) spelen ze alle varianten.

Vanaf 2002 organiseren ze ook hun eigen toernooien - het NTS toernooi is na vijf edities inmiddels gesneuveld, maar daarvoor doen ze dan nu het 2e Riichi toernooi (KMT in september) en sinds 2006 ook het 'Tile Hog' MCR toernooi.

http://www.dedriewijzen.com

Parkstad Mahjong uit Brunssum is nog relatief nieuw op de mahjongkaart, maar met als oprichter één van de Drie Wijzen, heeft de club wel veel ervaring 'in huis'. Ook in Limburg is er animo om het mahjong te spelen (of onder de knie te krijgen). Vooralsnog op bescheiden schaal, maar van deze club gaan jullie nog meer horen!

http://www.parkstadmahjong.nl

Noot van de redactie

De korte "introducties" zijn door de redactie - met de grootst mogelijke zorgvuldigheid - samengesteld. Wil je je club eens uitgebreid "in het spotlicht zetten", e-mail je kopij dan aan de redactie van het magazine.

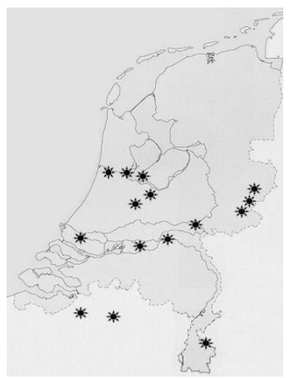

Als ‘uitsmijter’ van 2007 was er in december nog het Bondstoernooi
In het nieuwe jaar tot dusver twee toernooien: Amsterdam en Leusden

Bondstoernooi 2007

In Rotterdam dit keer, op de van het NK NTS bekende locatie, Humanitas Bergweg. Het was ook opengesteld voor de nieuwe leden per 1 januari 2008 en een aantal daarvan maakte van de uitnodiging gebruik. In totaal werden er 80 deelnemers verwacht, maar vier lieten het op het laatste moment (en soms zonder bericht) afweten. Altijd jammer natuurlijk en zo ook nu.

Aangezien er in vier varianten werd gespeeld, had het weer de nodige hoofdbrekens gekost om iedereen in de variante(en) van zijn of haar keuze te kunnen laten spelen en dan is het lastig als er mensen niet komen opdagen. Maar deze tegenslag werd door de organisatie (Chris Janssen en Janco Onnink) netjes opgevangen en er werd over vier ronden naar hartenlust gestreden. De paar kleine schoonheidsfoutjes worden de bond vast wel vergeven…

In alle categorieën waren leuke prijsjes te winnen. Op de foto hierboven de winnaars.

Winnaar per categorie:

Hong Kong
1. Greet Kamper
2. Anton Kösters
3. Adrie van Geffen

Riichi
1. Gertjan Davies
2. Hans van der Poel
3. Betsie Daanen

NTS
1. Jenneke Kragt
2. Ria Rep
3. Onno Kievit

MCR
1. Hans van der Poel
2. Leni Janssen
3. Ton Rijnders

Kongrovers 2008

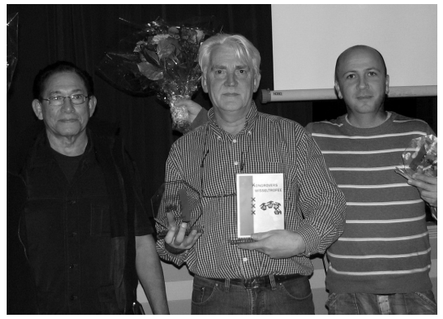

In Amsterdam weer traditioneel het 1e toernooi van het jaar. Er waren 72 deelnemers; geen buitenlanders dit keer. En een verrassende winnaar toch wel: Berry Heijn (op de foto hiernaast in het midden) mocht voor het eerst in zijn mahjongcarrière de trofee voor de 1e plaats in ontvangst nemen. Rudy Wong Chung (op de foto links) eindigde in tafelpunten gelijk, maar had minder mahjongpunten en werd dus tweede. Sohana Ma Prem werd in eerste instantie als derde gehuldigd, maar helaas voor haar bleek dat op een vergissing bij de punteninvoer gebaseerd. Gelukkig was André Boer (op de foto rechts) nog klaarwakker en reclameerde met succes ‘zijn’ derde plek.

Behalve die kleine misstap was er verder weinig op de gang van zaken aan te merken - alleen de lunch is (al even traditioneel) wel een crime in het Flevohuis…

De top 10 in Amsterdam:

1. Berry Heijn
2. Rudy Wong Chung
3. André Boer
4. Sohana Ma Prem
5. Piet Scholte
6. Diana Westdijk
7. Lenie van Doorn
8. Eveline Broers
9. Jaap Croezze
10. Dimphy van Grinsven

Kersenbloesem 2008

De start van het riichi seizoen, traditioneel op de laatste zaterdag van februari in Leusden. Dit toernooi gold als ‘kwalificatietoernooi’ voor het EK Riichi in juni en het was tevens het eerste in een tweeluik om het Nederlands Kampioenschap.

>>>

Fu-Hing Varsseveld

Mahjongclub **Fu-Hing** is opgericht in 2002 - het is de grootste bij de bond aangesloten club en de enige waar Hong Kong gespeeld wordt. **Richard van Gessel** vertelt over ‘de geboorte’ van de club.

Het begin

Ergens in het jaar 2001 kwam ik aan de praat met de eigenaar van het Chinees Indisch Specialiteiten Restaurant, Kan-Ki Man, om wat eten te bestellen. Deze gedreven man heeft allerlei activiteiten in zijn zaak. Niet alleen eten bereiden en verkopen, nee ook activiteiten als huifkartocht, casinoavonden, bruiloften et cetera, je kunt het niet zo gek bedenken of hij heeft er een oplossing voor. Zo kwamen we aan de praat over het Mahjongspel, waardoor ik vernam dat zijn plan was om een Hong Kong mahjongclub te gaan beginnen in Varsseveld.

Mijn hulp daarin zou zeer welkom zijn en we spraken af dat zodra Kan-Ki er klaar voor was hij mij mocht bellen. Mijn gedachte was: “Dat doet hij nooit!” maar ik kende Kan-Ki dan ook nog niet erg goed. In januari 2002 belde hij mij op en vanaf dat moment heeft het een behoorlijke aanslag op mijn vrije tijd gelegd.

Kan-Ki had alles goed voorbereid. Allereerst zijn we in januari 2002 bij de Gouden Draak in Nijmegen gaan kijken. Daar was immers al een Hong Kong Mahjongclub en Martin Rep zou ons alle steun geven bij het realiseren van onze plannen. We zouden eerst in de maand november van het jaar 2002 gaan beginnen, maar na het bezoek aan Nijmegen was Kan-Ki niet meer te stuiten en wilde hij graag in februari 2002 met de club gaan starten. Dat hield in dat we radio interviews moesten geven en krantenartikelen schrijven. De Achterhoek werd nieuwsgierig en we werden voor meerdere lokale radiostations uitgenodigd om de plannen en vooral het onbekende spel toe te lichten.

De start in februari 2002

Zodra de datum van de introductieavond bekend werd gemaakt, stond de telefoon niet meer stil. Toen ik aan Kan-Ki vertelde dat er al over de 40 personen zich hadden aangemeld voor de eerste avond, kon hij zijn oren niet geloven. Maar goed, het was natuurlijk afwachten of al die mensen hun aanmelding gestand zouden doen.

Op 13 februari was het zover en inderdaad zo’n 50 personen waren naar Varsseveld gekomen om te zien wat nu het Mahjongspel was. Uiteenlopende verhalen van: ik ken het spel wel maar weet niet wat ik er mee moet doen of: ik heb een spel tijdens mijn vakantie gekocht en het zit nog in de verpakking… Het grootste probleem was: hoe leg je aan 50 personen uit hoe het spel gespeeld moet worden? Daar had Kan-Ki iets op gevonden. Van elke mahjongsteen was een kaart gemaakt en met deze kaarten werden op een whiteboard de mogelijke combinaties uitgelegd.

Uiteraard vallen er mensen af, maar uiteindelijk zijn er in het begin toch nog 40 leden blijven “hangen”.

Het eerste jaar

In het eerste jaar hebben we veel werk verzet. Daar er nog geen officieel bestuur was, kwam de organisatie neer op 2 personen. Een zware maar leuke klus. In de loop van het jaar hebben we enkele enthousiaste leden erbij kunnen betrekken en zo een “bestuur” kunnen vormen.

Zoals bekend wordt het Hong Kong mahjong door de Chinezen in een razend tempo gespeeld. Het lijkt wel of hun leven ervan afhangt. In sommige gevallen is dat misschien ook wel waar, maar bij de club was het, in vergelijking met het Chinese tempo, een slaapverwekkende bedoeling. Hoe sneller het spel gespeeld wordt, des te sneller moet je reageren en beslissen. Dat maakt het Hong Kong Mahjong juist zo spannend en zenuwslopend.

Om het tempo erin te krijgen zijn we met kookwekkers gaan werken. Men moest binnen een afgesproken tijd een ronde gespeeld hebben. Ik kan je zeggen dat bij velen het zweet uitbrak, maar het resultaat was wel, dat men ging begrijpen waar de spanning in het spel zit.

Toernooien

Het leek wel een toverwoord. Men werd al nerveus bij het uitspreken van het woord toernooi. Er heerste een totaal verkeerde voorstelling van het begrip “toernooi”. Dat moest maar veranderen. We hebben ingevoerd dat er 1x per maand een toernooiavond gehouden zou worden. In het begin was het even wennen, maar al snel was men eraan gewend. Nu is het zelfs zo, dat de toernooiavonden beter bezet zijn dan de reguliere speelavonden.

De volgende keer vertellen we wat meer over onze “Vier Jaargetijden Toernooien” die wellicht een meer landelijk karakter zouden kunnen krijgen.

http://mahjongclubfuhing.nl

De Vier Winden

Van: “Wat is dat voor een spel?” naar : ”Mahjongclub De Vier Winden Loon op Zand”.

Ergens in het voorjaar van 1996 gingen twee inwoners van Loon op Zand, Els en Harry, op bezoek bij hun dochter. Die studeert en woont dan gedurende een jaar in China.

Voor vertrek vroeg een vriendin om voor haar een mahjongspel mee te brengen. Daar hadden Els en Harry nog nooit van gehoord en ook toen ze in hun beste chinees deze vraag stelden tijdens hun reis, bleken chinezen niet te begrijpen wat ze bedoelden. Tot ze tijdens een van de laatste dagen het woord mahjong uitspraken als madzjang. Toen werden ze door een welwillende chinees meegetroond naar een winkel, waar ze het spel hadden.

Ze kochten zelf ook een spel en daarmee werd de kiem gelegd voor een zeer florerende vereniging in het mooie midden van Brabant. Samen met Henny, de vriendin, nu met spel en enige kennis van de spelregels, en met de overburen, die ook een spel op zolder hadden liggen, maar geen notie van het spel, werden de eerste geïmproviseerde spelletjes gespeeld. Dat gebeurde op zondagavond, in elkaars huiskamers. Het leverde niet veel punten op: de eigen interpretatie van tellen leverde scores op van hooguit 20 punten.

Na een paar maanden met inmiddels nog enkele meespelende vrienden erbij, bracht een bezoek aan een clubje mahjongspelers in Tilburg nieuw inzicht. We bleken geen 20 punten wel meer dan 1.000 punten te halen! De vaart kwam er goed in, de club van zondagavond breidde uit tot 11 enthousiastelingen. Daarmee was de grens bereikt, ook in Loon op Zand raken huiskamers vol. We starten met een onderlinge competitie.

Langzaam ontwikkelen zich ook contacten met de mahjongwereld in en buiten het dorp. Nanny speurt het Internet af en we nemen deel aan het Nederlands kampioenschap in Rotterdam. Dat is een succes, Rhea Flohr wordt meteen derde!

We starten met het organiseren van open avonden voor geïnteresseerden in Loon op Zand en directe omgeving. Dat levert zowel in Tilburg als in Waalwijk nieuwe deelnemers op.

Inmiddels zijn we vele jaren verder en zijn een groot aantal stappen gezet in onze ontwikkeling. De twee belangrijkste zijn het overschakelen van de Nederlandse naar de Chinese spelregels en het oprichten van een echte vereniging. Beide acties gingen gepaard met enige aarzeling. Niet iedereen was snel vertrouwd met de andere spelregels en daarmee ook een andere speelwijze. Maar na een half jaar is iedereen gewend aan verweven chows, verspringende chows en omkeerbare stenen.

De overgang van een vriendenclub op zondagavond naar een heuse vereniging had ook nogal wat gevolgen. Uit de zondagavond club is in de loop van 2007 de officiële vereniging ontstaan: Mahjongclub De Vier Winden Loon op Zand. Die telt nu 18 leden, speelt twee woensdagavonden in het Kioskcafe in Loon op Zand, eens per maand een open avond, eens per maand competitie voor de leden. Naast de 18 clubleden zijn er nog ongeveer 13 andere mahjongspelers die met enige regelmaat op de open avonden mee komen spelen.

De zondagavondclub gaat gewoon door, nu voor het 12e jaar en niet meer met de vraag: “Wat is dit voor een spel?“, maar vaak met de verzuchting: “Wat kan zo’n spel raar lopen!”

Harry de Weert.

+++

Na ruim 10 jaar huiskamermahjong en bijna 3 jaar Open Mahjongavonden in De Kiosk, zijn we met ingang van 1 januari 2008 omgevormd tot een club en officieel aangesloten bij de Nederlandse Mahjongbond. Ook heeft de club een nieuwe website met de eigen domeinnaam.

Al met al redenen genoeg om in het nieuwe jaar wat meer de trom te roeren. Ook zal er dit jaar vast weer een "Open Loons Kampioenschap Mahjong" worden gehouden. En wie weet wel weer een uitwisselingstoernooi met Mahjongclub De Negen Poorten uit IJsselstein. Wij houden u op de hoogte.

Bamboe Acht

Het idee voor de naam van deze Mahjongclub is geboren aan de Mahjongtafel. Tijdens één van de speelavonden zei Jeroen opeens, terwijl hij een steen weglegde: "Die lelijkerd!" Hij legde op dat moment Bamboe Acht weg. Die zag hij als de initialen van zijn "geliefde" echtgenote Wil Meijer...

Al snel werd de mooie Bamboe Acht steen "Wil Meijer" genoemd. De stap was dus snel gemaakt om de club, die haar oorsprong vond in Huize Meijer te Bennebroek "Mahjongclub Bamboe Acht", kortweg "Bamboe Acht" te noemen. *Wil Meijer-Kal*

Ik ben niet echt een spelletjesmens, maar mahjong is anders. Het omdraaien van de stenen is altijd weer spannend! En natuurlijk, je ziet je familie nog eens. *Christien Kruysse-Kal*

Als ik Mahjong speel vliegt de tijd. Blijkbaar ben ik zo met mijn gedachten bij de volgende stenen dat ’n uur geen minuten meer kent. Met een hutspot van geluk, hoop en strategie bouw je voor jezelf een spanning op die zich keer op keer toch plotsklaps ontlaadt in een verlossend “Mahjong!”. Daarom is Mahjong zo verslavend (en is een remise zo teleurstellend). Na het bouwen van een nieuwe muur zijn er nieuwe kansen en is er weer de opwinding bij elke speler. Daarom speel ik zo graag Mahjong. Met elkaar, tegen elkaar en… tegen jezelf! *Jeroen Meijer*

Het mahjongspel is zo'n boeiende combinatie van geluk en spelinzicht. Het is steeds weer een verrassende uitdaging om een patroon te vinden in de stenen die je krijgt en een daarop gebaseerde spelstrategie te bedenken. En wat lekker is het als de strategie blijkt te werken en je een Mahjong maakt, maar ook wat een teleurstelling als een ander je net vóór is. Geluk, Inzicht, Emotie, Teleurstelling… Net het echte leven. *Rob de Nooijer*

Ik speel mahjong vanwege de intrigerende stenen, de gezelligheid, de spanning, het anders-dan-andere-spelen, het wedstrijdelement, de exclusiviteit en… om niet buitengesloten te worden door mijn familie. *Heleen Kal*

Mahjong is voor mij een nieuw spel en daarom alleen al leuk om te doen. Het ziet er mooi uit en de muur opbouwen is ook grappig.

Ik heb Nederlands en Chinees mahjong mogen leren. Ik vind het helemaal leuk nu ik in Thailand achterin een klein, smal dameskledingzaakje drie dames en een heer, verscholen achter kleren, mahjong zag spelen met geld. Het echte Chinese mahjong want ik heb even staan kijken.

Ik mocht helaas geen foto maken want het was ' illegal!' Ze speelden het met veel enthousiasme en dat was mooi. Herkenbaar! *Sacha van der Ende*

Mahjong, voor jong en oud,

Wij als vijftigers spelen Mahjong reeds 20 jaar. Geleerd van vrienden, die ook graag spelen.

En dus werd menig weekend geofferd om het Mahjong spel geheel uit te spelen. Naast de vermoeidheid nam ook het enthousiasme steeds verder toe. Naast de vele mogelijkheden van dit spel, blijft het vaak spannend tot het laatst.

Inmiddels leren we vrienden en familie het Mahjong, zelfs aan 20 jarigen, en ook zij vinden dit een fantastisch spel. *Aty en Jan Warbout*

Waar: “Het Honk” (CASCA)
Molenwerfslaan 11
Heemstede

http://www.mahjongclubbamboeacht.nl

+++

Geen tijd voor een cursus? Een workshop van “Bamboe Acht” brengt uitkomst. Zowel voor MCR als NTS regels.

Kijk voor meer info op
http://www.mahjongclubbamboeacht.nl

De Oase

Mahjongclub "De Oase" timmert aan de weg in jubileumjaar.

De mahjongclub "De Oase" heeft vorig jaar haar tienjarig bestaan gevierd. In het vorige nummer van Mahjong Magazine is op pagina 13 onder het kopje "Toernooi-impressies" al verslag gedaan over het geslaagde vriendschapstoernooi van september 2007.

Dit artikel gaat over de andere jubileumactiviteiten.

Het jubileumjaar begon met een dagtocht per bus naar de Broeker Veiling (juni) en een diner voor leden en genodigden (augustus)

Verder is een jubileumboekje uitgebracht, met een overzicht van het wel en wee van de afgelopen vijf jaar.

Aan de voorzitter van de Mahjong bond is tijdens de ALV al een exemplaar aangeboden.

In februari 2008 is de jubileumviering afgesloten met een expositie van vier weken in de bibliotheek die tevens tot doel had om nieuwe leden te werven voor de club en om nog meer aandacht te vragen voor het Mahjongspel in het algemeen.

Elke week konden de leden van de club bij wijze van demonstratie een dagdeel in de bibliotheek komen spelen. Daarbij waren ook leden van "De Negen Poorten' regelmatig aanwezig.

De Huis aan huis bladen in deze regio kregen een persbericht toegestuurd dat bij de één gedeeltelijk en bij de ander geheel is gepubliceerd.

De bibliotheek zelf had in haar nieuwsbrief op de website de expositie en de demonstraties aangekondigd.

De laatste speeldag kwam de journalist Keesjan Steverink langs voor een interview.

Dit resulteerde in een artikel met het afgenomen interview en een foto in de plaatselijke krant.

Ook het lokale radiostation heeft op locatie een uitzending verzorgd met live gesprekken met bezoekers en spelers.

Het vaandel van de Mahjong Bond hing de hele maand in de grote zaal.

In een vitrine, die van buiten af zichtbaar was, was een fraaie tentoonstelling ingericht. Van de clubleden waren spellen, stokken bekers prijzen en boeken tentoongesteld, evenals een aantal artikelen die geleend waren van Jan Ketzer en Chris Janssen, waarmee een zo'n breed mogelijk beeld kon worden gegeven van het Mahjong spel.

En natuurlijk prijkte er het logo van de club.

Elke keer als in de bibliotheek de demonstraties werden gehouden, kwamen er mensen meespelen of bleven toe kijken. Belangstellenden kregen een flyer van de club en een folder van de bond mee. Daarnaast hebben verschillende belangstellenden gereageerd op de publicaties, maar of het blijvend nieuwe leden op zal leveren voor de "Oase" of voor "de Negen poorten" valt nog te bezien. In elk geval hebben er weer meer mensen van het mahjongspel gehoord, gelezen en gezien. Opvallend was dat de meeste bezoekers die zeiden het spel te kennen, alleen bekend waren met een memory variant van internet. Zij keken dan verbaasd toe hoe het spel in feite gespeeld werd.

Al met al kan Mahjong club "De Oase" terugzien op een boeiend en gezellig jubileumjaar met veel publiciteit naar buiten toe.

Eugenie Teunissen, secretaresse
Jack'lien Pilgram, voorzitter

Waar: S.W.O.IJ.
Benschopperweg 342
IJsselstein.
E-mail: eugteunissen@hetnet.nl

Kingstone Kim heeft zijn eigen ideeën over 'de ware' mahjongregels en schreef daar een boek over

Tai-Up Kim is een druk man. We gaan het hier niet hebben over de World Mahjong Federation, Tanksoft of Mahking. Toch is Tai-Up Kim de 'motor' achter alle drie. En hij heeft zijn eigen ideeën over de 'Mahjong Renaissance' die met de komst van de Mahjong Competition Rules gestalte heeft gekregen.

Onder zijn schrijversnaam Kingstone Kim heeft hij dan ook een boek geschreven met zijn eigen inzichten: World Mahjong Essence. Het boek is vertaald vanuit het Koreaans en doet soms denken aan de vaak lachwekkende - of kinderlijke - eerste vertaling van de MCR regels: "All_Chees is one of the most frequently used Hand along with One_Twin and All_Middles"… Het is soms wat lastig te volgen, hoewel het uiteindelijk meestal wel logisch is (wat er staat). En zo slecht als het bewuste MCR boekje is het echt niet.

Waarom Kim het niet zo heeft op de MCR regels, wordt niet duidelijk uit het boek. Dat hij die regels niet hoog heeft zitten, blijkt echter wel uit zijn uitspraken (zie bijvoorbeeld Mahjong News). De logica van 'zijn' regels is overigens helemaal niet zo afwijkend van die van het MCR. Hooguit zijn ze wat simpeler of doelmatiger - wellicht de achtergrond van Kim als computerprogrammeur.

Die achtergrond verraadt zich overigens ook uit Kim's gebruik van diagrammen - zoals bijvoorbeeld het 'Mahjong-proces' (zie gedeeltelijke afbeelding).

Kim's WMF mahjong wordt gespeeld met 136 stenen, dus zonder Bloem– en Seizoenstenen. Je hebt 3 fan (faan) nodig om te mogen winnen en je kunt ready declareren als je je spel op één steen na compleet hebt. Je mag niet uit met een door jezelf eerder afgelegde steen… De liefhebber denkt wel-

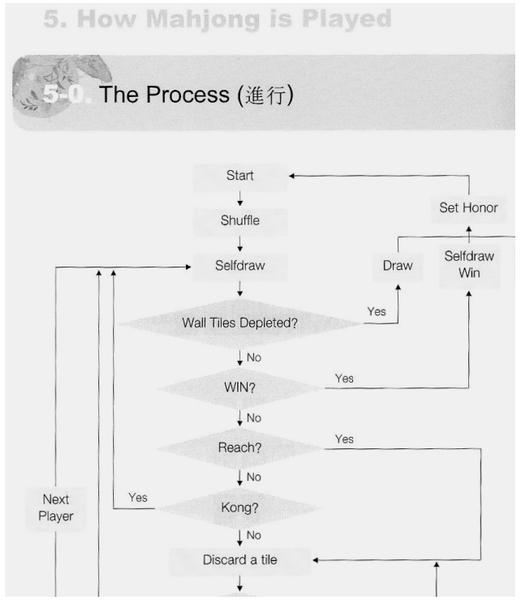

licht meteen aan Japans of Riichi mahjong.

En dat is ook niet zo vreemd als je bedenkt dat je je wel 'af kunt zetten' tegen bestaande regels, maar verzin dan maar eens wat nieuws. Welke variant je ook speelt, de patronen zijn natuurlijk toch vaak gelijk en een afrekensysteem kun je ook maar zo vaak verzinnen.

Toch kom je wel weer leuke nieuwe namen voor die bestaande patronen tegen, zoals 'Three Sisters' en 'Three Brothers'. Waar de eerste de van het MCR bekende 'Mixed Triple Chow' is, is de tweede dan natuurlijk de eveneens daarvan bekende 'Mixed Triple Pung'.

Interessant wordt het eigenlijk pas als je bij hoofdstuk 8 bent aanbeland. Hoewel dat weer begint met diagrammen die de liefhebbers met AMBI modules doet watertanden, wordt het vervolgens wel een boeiende uiteenzetting over 'herkennen van je mogelijkheden', te volgen 'winststrategieën' en het 'omgaan met gevaarlijke stenen / situaties'. Het hoofdstuk wordt dan ook toepasselijk afgesloten met een paragraaf 'Weten wanneer je op moet geven'.

Kingstone Kim geeft in elk geval zijn queeste (nog) niet op -het succes van de WMF is nog niet duidelijk, maar het zou een tegenhanger van de WMO kunnen worden. Of we daar nu op zitten te wachten, is een andere vraag. Kim's boek is in elk geval best leuk voor de liefhebber.

Robert Rijnders

+++

Kingstone Kim - World Mahjong Essence, ISBN 978-89-7442-440-4 o.a. verkrijgbaar bij Amazon.de voor ongeveer 15 euro (excl. verzending).

http://www.wmfed.com

Anton Kösters daagt je uit met een nieuw mahjongvraagstuk
Eveline Broers speelt “mahjong” op de Nintendo DS

Mahjongvraagstuk

Anton Kösters

Naast meerdere kansen om mahjong te maken loont het bij Mahjong Competition Rules ook vaak om zo snel mogelijk wachtend te worden, ook al is het maar een kleine kans.

Vanuit die positie kan je altijd nog proberen een kansrijker hand te krijgen. Soms moet je daarom een steen wegleggen, die op het eerste gezicht wenkbrauwen zal doen fronsen.

Je hebt een strategie bedacht en plots heb je een steen in je handen die je eigenlijk niet kan gebruiken, maar die toch een verrassend nieuwe optie biedt.

Stel, je begint met chows te sparen, maar je pakt zodanig dat je aan tweelingen denkt, waarbij de Upper Four is ook nog wel een optie is. Je pakt weer een steen en hebt deze 14 stenen in je hand:

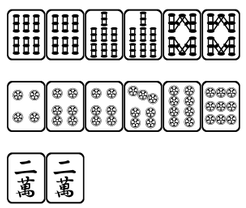

Welke steen gooi je nu zeker weg?

Of je begint weer met chows, denkt weer aan tweelingen, maar plots heb je ook 2 pungen in je hand:

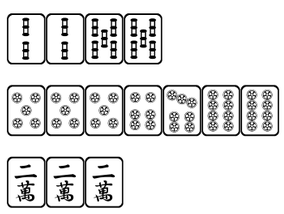

Welke gooi je nu weg?

Of je hebt deze set stenen in je hand:

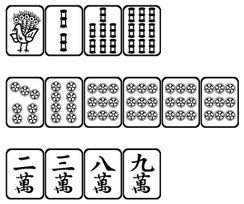

Wat moet je doen om zo snel mogelijk wachtend te worden?

In alle gevallen heb je alle stenen nog in de hand en mogelijk bruikbare stenen zijn nog in gelijke en voldoende mate beschikbaar.

Oplossingen op pagina 17.

Mahjong voor de Nintendo
(Mindscape € 25,00 tot € 30,00)

Voor de Nintendo DS is sinds vorig jaar een mahjongspel beschikbaar. Natuurlijk wilden we daar het fijne van weten. Zou het echt mogelijk zijn mahjong te spelen op dit handzame apparaat? De DS (dual screen) is voorzien van 1 touch screen en biedt daardoor natuurlijk volop mogelijkheden.

De informatie op de achterkant van het doosje veroorzaakt toch twijfel: “Eindeloos Mahjong bestaat uit twaalf campagnes die de puzzelfanaat betrekt in een bijzondere reis door het oude China. Elk van de dozijn opties voert je mee naar een stad bestaande uit 96 verschillende levels. Los alle 1.152 puzzels met logisch denkwerk op en wordt een ware Mahjong Master.”

Bij het starten van het spel wordt meteen duidelijk dat dit een uitgebreide versie is van het spel dat bijna iedereen kent van de pc: het zoeken van twee gelijke mahjongstenen, die vervolgens wegklikken en zo de muren leegspelen. Voor de ware mahjongliefhebber is dat dus een teleurstelling. Maar als je deze versie ook wel eens op je pc speelt, blijkt het toch wel weer leuk te zijn. Het spel wordt gespeeld op het touch screen. Door met het stokje de gelijke stenen aan te klikken, verdwijnen de sets. Je moet even wennen aan het kleine formaat van de stenen (spelers die de Chinese karakters kennen, zijn hier in het voordeel), maar al snel heb je de smaak te pakken en speel je de verschillende muren leeg.

De muren zijn iedere keer anders opgebouwd en zo is het ook mogelijk om telkens in een hoger level te komen. Het “reizen door het oude China” voegt aan het spelen niets toe, maar maakt het spel voor kinderen waarschijnlijk wel aantrekkelijker.

Kopen? Niet als je echt een partij mahjong wilt spelen. Maar als de puzzeluitvoering op de pc je aanspreekt is dit wel een ontspannende bezigheid om tijd te doden. Bijvoorbeeld op een vliegveld op weg naar een internationaal toernooi!

Eveline Broers

Clubs kort

Vervolg van pagina 5

De Rode Draak TWENTE schrijft al jaren mahjonggeschiedenis in de regio.

Het genootschap is begonnen in de tachtiger jaren met een aantal vrienden, dat leidde tot een eerste toernooi in 1986 in de tuin met 16 mahjongers. Dat toernooi werd door Ada Ketzer gewonnen. Daarna is dit toernooi 17 maal georganiseerd en kreeg het een landelijke status. De 18e keer won Jan Ketzer de wisselsteen en is besloten met de organisatie op te houden.

Er zijn de laatste jaren Mahjongtentoonstellingen in de bibliotheek van Hengelo en Enschede door Ada & Jan ingericht en met behulp van een aantal mahjongspelers werden daar demonstraties gegeven. Daaruit kwam de vraag om cursussen te organiseren. En dit heeft weer tot gevolg gehad dat er nu wekelijks beurtelings in Enschede en Hengelo mahjong gespeeld wordt.

http://de-rode-draak-twente.blogse.nl

De Kongrovers spelen elke donderdag in café Zonnebloem, Amsterdam. Er wordt gespeeld volgens de officiële Chinese regels en er is geen vast lidmaatschap.

Sinds 2006 is er een doorlopende clubcompetitie; de winnaar ontvangt aan het eind van het kalenderjaar de Kongroversclubtrofee.

In januari van elk jaar, op de 1e of 2e zondag organiseren de Kongrovers een landelijk toernooi.

http://www.kongrovers.nl

De **Eerste Nederlandse Mahjong Vereniging** (ENMV) is een echte Rotterdamse, gezellige doch fanatieke groep mensen die met veel enthousiasme mahjong spelen. Het is een zeer gevarieerde groep van ongeveer 30 personen met één gezamenlijke passie: MAHJONG.

Tussen september en juni spelen ze iedere woensdagavond. Gemiddeld zijn er veertien leden per avond aanwezig.

Nederlands Kampioenschap NTS

In 1992 werd door de ENMV het eerste landelijke toernooi georganiseerd. Sindsdien wordt dit toernooi jaarlijks gehouden op de eerste zaterdag in oktober en het is al die jaren het NK NTS geweest.

http://www.enmv.nl

Mahjongclub De Gouden Draak speelt twee keer in de maand - elke 1e en 3e vrijdag - competitie in café Groenewoud aan de Groenewoudseweg in Nijmegen. De andere vrijdagavonden zijn oefenavonden.

De club speelt volgens de Internationale Regels (MCR) en heeft ca. 20 leden - lidmaatschap is € 10 per Chinees astrologisch jaar.

De Gouden Draak is tevens organisator van het gelijknamige toernooi, jaarlijks in november. Dit toernooi is uitgegroeid tot het grootste van Nederland, met in 2007 108 deelnemers. Dit jaar is de 10e editie van het toernooi.

http://www.gouden-draak.nl

Geen club, maar wel het vermelden waard: Riichi Nederland. Sjef Strik, Frans Roquas en Martin Rep organiseerden vanaf 2000 eerst één en vanaf 2003 zelfs twee riichitoernooien.

Het 1e werd ”met een knipoog naar Rotterdam” als NK Riichi op de kalender gezet en later omgedoopt tot “Kersenbloesem Toernooi”.

Het 2e is het “Gouden Draak Mahjongtoernooi” maar dan in het Japans: Kinryu Majan Taikai (Sjef en Martin organiseren immers ook het “echte” Gouden Draak toernooi van Nijmegen). Dit toernooi wordt vanaf 2007 door de Drie Wijzen georganiseerd.

Riichi is de enige spelsoort waarin een Nederlands Kampioenschap over twee toernooien wordt beslecht.

http://www.riichi.nl

Meer clubs kort op pagina 15